במדים ובאזרחית

— **עמנואל שינוור**, שר הבטחון הבריטי ובן העם היהודי, זעזע את חברי הפרלמנט השמרניים: כשקיבל, בתוקף תפקידו, מצעד של גדודים בריטיים, החונים בגרמניה, לבש אזרחית, לא הוריד את המגבעת שחבש לראשו, הסתפק בהצדעה שהתבטאה בנגיעה בשולי המגבעת. נימוקו, המשכנע כשלעצמו, לא השקיט את הסערה שקמה: אותו יום ירד גשם.

— כאשר נזדמן **לקולונל אנתוני סטנלי**, טייסו הפרטי של דוגלס מק־ארתור, להיות נוכח במסיבת פאר, במפואר שבמועדוני הלילה הניו־יורקיים וביקר שבהם, מודגדן החסידות, לכבודה של שחקנית הקולנוע, אוהבת הריקוד, **ג'ינג'ר רוג'רס** ולרקוד עמה צמוד־לחיים, ידע את שלפניו, העיר: „ביפן זה לא היה כך אף פעם".

— לאחר סיום הופעתן לפני הסנט האמריקאי, נח **דוגלס מק־ארתור** בדירה בת עשרות החדרים, ששכר בוולדורף־אסטוריה, ניו־יורק. הופיע, לאחר מכן, לבוש אזרחית, בחליפה אפורה, תפורה לפי מידה, במגבעת אפורה, בציבור, נראה באלה צעיר וזקוף יותר מאשר במדי גנרל מחומש כוכבים מוזהבים.

— גנרל אמריקאי אחר, דו־כוכבי בלבד, **וויליאם ריילי**, חזר ארצה לתפקידו כראש מטה משקיפי או"ם, הציג, בגאווה, שכלול טכני, תוצרת ארצות הברית: נעל מיוחדת, שהותקנה לגנרל, המאפשרת לו להלך, למרות חבורת כוויתו שרכש בשעת ניתוחו בבית החולים הדסה, ירושלים.

— **וויליאמס פאולקנר**, סופר וחתן פרס נובל, חזר והדגיש את מקצועו האמתי: כשנדרש, כנוהג משטרת פריס, למלא את עמודת המקצוע בשאלון, רשם, ללא היסוס: תקלאי.

— כלתו בת ה־33 של נשיא צרפת, **ג'קלין אוריול** היתה פטריוטית מדי, סרבה להשאיר את שיא מהירות הטיסה לנשים בידי ארצות הברית *. השבוע נתמלא חפצה: כשהיא נוהגת במטוס סילון צרפתי שברה את השיא העולמי, הציבה שיא חדש: 814.4 קילומטר לשעה.

— כשעתונאים צרפתיים, זריזים במיוחד, גילו כי חשבונה של **אוויטה פירון**, אשת נשיא ארגנטינה, עבור שמלות שרכשה אצל אילי האופנה בפריס קרב ל־15 אלף לירות, תמהו יודעי חשבון על הדרך בה מתכסה סכום זה ממשכורת **חואן פירון**: אלפיים וחמש מאות לירות.

— **פרדריק**, מלך דנייה, סקנדינבי רחב־גרם האוהב התעמלות וספורט, ושגופו מכוסה כתובת־קעקע, ביקר את רעו, ג'ורג' הששי, מלך בריטניה, נזדרז והפר מסורת מלכותית: באמצע ארוחת הצהרים המלכותית, שלף את נרתיק הסיגריות, פתח בעישון.

— אותה שעה נשאר **גוסטאב הששי**, מלך שבדיה, בביתו, פתח חבילה, שהגיעה בדואר־אויר ושהכילה: צילום עץ־אורן, אותו נטע, לפני עשרים וחמש שנים, בהיותו יורש העצר, כאשר ביקר בהיכל יפני.

— **פאול ינקובסקי**, קצין העתונות של או"ם בירושלים, כינס את עתונאי הבירה, למחרת החלטת או"ם, המפסיקה את ייבוש החולה, הרווה את צמאם לחדשות בשלושה פסוקים קצרים: „שמי פאול ינקובסקי. אני בן 29. אין לו כל ידיעה עבורכם".

— אחרי שמרכז מפא"י סילק את **אליעזר** („בסרם") **לבנה** מעריכת עתון הצהרים הכושל של המפלגה, „הדור", קבע במקומו את **צבי** („ליש") **שילוה**, עסקן מפא"י שהיה קצין תרבות במשטרת ישראל ולא הצליח בטיוב העתון. השבוע הופיע עורך שלישי, חדש ומיובא, בסדרת העורכים: **שלמה גרודזנסקי**, עורך שבועון מפא"י בארצות־הברית: הלוחם היהודי.

ביום ובלילה

— אחר **שדוד בן־גוריון** פיזר, בין עשרות ראיונות עתונות, רדיו וטלביזיה, את דבריו על שלום עם המרחב שעודנו רחוק, נזדרז,

יגאל ידין *
בינתיים, מקצוע חדש

הוסיף: „אנו מוכנים לשלום עם הערבים. בכל רגע של היום או הלילה". התוצאה: הערבים אף לא הציצו בשעוניהם.

— ליום הולדתו ה־67 זכה **הארי טרומן**, נשיאן של ארצות־הברית, במתנה מקורית: מוסיקאי המדינה הגישו פסנתר־נגנס, תוצרת משותפת של בתי החרושת לפסנתרים בכל רחבי ארצות הברית, עשוי עץ, מתכת, שנהב וצמר שנתנו על ידי תשע אומות חברות או"ם.

— כשנראה לחברי המג'לס הפרסי כי **ד"ר מוחמד מוסדק**, ראש הממשלה מלאים־הנפט, מגלה נטיות להמשיך בהופעות ההת־

* פורטרט מאת הצייר פרנקל.

* השיא הקודם: 751.2 קילומטר לשעה.

עלפות שלו, ויתרו על הסדר הפרלמנטרי, הושיבו שניים מחבריהם, רופאים לפי מקצוע האזרחי, בשורה הראשונה, להיות מוכנים להגשת עזרה למתעלף־המתמיד.

— אחרי נישואיו השניים של **פארוק**, מלך מצרים, נתכנסו כמה מאוהבי המלך, יסדו אגודה. מטרתה: שיפור והטבת שם המלך. הליקוי: העדר יושב ראש.

— כאשר **דוויט אייזנהאור** סייר, בשבוע שעבר, בבסיס חיל האויר הבלגי, גילה כי שמיכותיהם של הקצינים עבות משמיכות הטוראים. למבוכת הקצינים המלווים, שאל: „האם קציני חיל האויר הבלגי סובלים יותר מהקור מאשר הטוראים?".

— בין זרי הפרחים שהוגשו **לנסיכה אלי. זבט**, יורשת העצר הבריטית, בנשף פרחים שהכנסותיו הוקדשו לבית ספר לנכי מלחמה: זר פרחים ישראלי, שאוגד בתל־אביב.

— כאשר **סיר מלקולם סרג'נט** אושר סופית כמנצח ראשי על המאורעות המוסיקליים (19 תזמורות, 31 מקהלות, 250 קונצרטים בלונדון הבירה, בלבד) של הפסטיבל הבריטי, העלו רבים את התנהגותו הכנה של סיר מלקולם בנשף החשמלאים, בו הוציא את מפית השולחן מטבעתה, סתם בה את מיקרופון הבי.בי.סי. וחרפו כהמצאה מורגנית הגורעת מטיב השירה והמוסיקה.

— **כשסיר ג'והן בדפור**, בגדר מסע ההתפייסות עם פרנקו של ספרד, הגיע כשגריר בריטניה למדריד, נתקבל בידידות רבה. אך באותה שעה ניפצו תושבי־מדריך חמישים מזג את חלונות הראווה של „נתיבי האויר הבריטיים באירופה" על הציגם תמונות גיבור רלטר, המבצר הבריטי בדרום ספרד, המהווה מטרה ראשית לשאיפת התפשטות פלנגיסטית.

— **דני** („המפקח הכללי") **קיי** חגג השבוע את שנת האחת העשרה לנישואיו עם סילוויה, אשתו הכותבת את התסריטים לסרטיו ושחלקה רב בעלייתו לגדולה. לאחר מכן עסק הזוג, בנוכחות בתם דינה, בבריקת מצבם החמרי שהתבטא בהכנסה שנתית ממוצעת של מאתיים אלף לירות בהשוואה לשתים עשרה לירות, שהיו בכיסם, שעה שנישאו, ב־1940.

— כפיתוי אחרון ל**אזה גרדנר**, החליט מחזרה הלהוט, **פרנק סינטרה**, אחר שנסע אחריה לספרד, בה התגנש עם מתחרה — לוחם־שוורים, להסריט על חשבונו סרט מעובד לפי מחזה, בו יפול התפקיד הראשי בחלקה של אווה.

— ל**צ'ארלי** („מסייה וורדו") **צ'פלין**, בן ה־62, האירו החסידות פנים: אשתו הרביעית, קונה, ילדה את ילדו הרביעי: בת.

בעברית וביוונית

— בהיפגש היישועי **יוסף זמקובסקי**, מנהל בית הספר היישועי לחקר התנ"ך בירושלים, עם הארכימנדריט **קולומנאס**, ראש הכנסייה היוונית בישראל, לא מצאו שפה משותפת. אחר ניסויים שלא עלו בצרפתית, אנגלית, לטינית, גרמנית, יוונית, ערבית ופולנית, גילו את השפה המשותפת: עברית.

— בהעדרו של **שלמה זלמן שרגאי**, ראש עיירייתה של ירושלים שיצא להבראה בת־שבוע בסבריה, ניהל **אליהו אלישר** את המועצה, מצא פתרון לבעייה שהטרידה אותה: חברי הועדה הסניטרית של עירית ירושלים יצטרכו להכיר מקרוב את שני כלביה הנשכניים, לפי השמועה, של גברת בית וגנות (שכונה במערב הבירה) אחת ולהחליט באם יש להשמידם.

— **משה אושר**, החזן האמריקאי המצמ"ד קהל תל־אביב לכסאות הבלתי נוחים של „אוהל־שם", גילה כי הוא מקדיש את רוב זמנו למגבית היהודית המאוחדת. מלבד זאת פרט החזן המקבל את המשכורת החזנית הגבוהה ביותר בעולם את שכרו עבור תפלתו בימים הנוראים (ראש השנה, יום הכיפורים): חמשת אלפים לירות.

— כשפועלי נמל רוטרדאם שאלו, כמקובל, את חונכת הספינה „רימון", **תחילה עמיר**, רעיית ציר ישראל בארצות בנלוכס, לבחירתה במתנת השקה, כראוי לחונכת, היתה התשובה: תעודת הרשמה של הקרן הקיימת לישראל, עבור 270 עצים. ההסבר: סכום אותיות כרמי, שם בן־הציר, שנפל במלחמת העצמאות, הוא 270.

— **שמעון פאמט**, כתבם המשוטט של הארץ, מעריב, גילה תכונה נוספת בשגריר ישראל בוושינגטון, **אבא אבן** — אדיבות. הסתמך על נהג מונית כושי שהסיעו לשגרירות. אמר הכושי: „אנו בני וושינגטון, מכירים את השגריר שלכם. אדיבותו ידועה לתהילה. לא הייתי מאמין שהוא יהודי. הוא כל כך שקט ואדיב. לא כמו יהודי או כושי".

— קבוצת חמשה־עשר סטודנטים ירושלמיים, לומדי ארכיאולוגיה, שיצאו בראשות **אלי־עזר ליפא** („המגילות הגנוזות") **סוקניק** ליוון לסיור לימוד, גילו בספר המבקרים בנאופליה, מרכז עתיקות, את שמותיהם של סטודנטים עבריים שבקרו לפני 13 שנה, ב־1938 במקום. אחרון השמות ברשימה היה זה של בנו־תלמידו של פרופסור סוקניק — **יגאל סוקניק**, ששינה, בינתיים, את שמו לידין ואת עיסוקו העיקרי מארכיאולוגיה לתפקיד רמטכ"ל צה"ל.

* קאריקטורה של לולא ב„פורבס", תחת הכתובת: „שונאינו מבינים רק מוסיקה זו!"

בי. ג. בעיני יהודי אמריקה *
עד אז, מוסיקה אחרת

תשבץ מס. 71

מאוזן: 1) דרמטורג צרפתי מחבר „חתונת פיגרו". 5) „נשמה הגדולה" של הודו. 8) שד. 10) קריאת כאב. 12) תואר הולנדי. 14) מדינה בחדשות. 21) בושם. האב. 18) צינה. 20) יצירה ספרותית. 21) בושם. 22) עוני. 24) אלוף שנהרג במלחמת השחרור. 26) מנהל ההצנה. 28) דמות ידועה של צ'רלי צ'פלין. 29) גזר עץ דקיק. 30) קוץ. 33) אופה. 35) חן. 37) חוף הנרה. 39) חית בית. 41) דיאלקט. 42) נבוה. 43) נבור „מצבה" לשמעוניביץ. 45) מקום נישא. 46) מפתן. 47) מועצה מצומצמת. 49) מקום מחצבים. 50) בתולת ים מפתה.

מאונך: 1) מצור ימי. 2) טעם הלענה. 3) שאינו נשוי. 4) צבע כהה. 6) בית 7) מספיק. 9) אספלט. 11) טלנרמה. 13) כסא אורגים. 15) אימפריה עתיקה. 16) צפור צפונית. 17) מטבע צרפתי קטן. 19) שחקנית ישראלית נדולה. 21) פרוזדור. 23) תנין יאור. 25) קומפוזיטור אישלקי, מחבר „אאידה". 27) ארנק. 30) השערה חסרת בסיס. 31) מדינת כושים משוחררים. 32) חופשה. 34) שאינו עומד על דעתו. 36) בריה אנדתית. 38) תמצית החי. 40) אומה. 43) ישוב חקלאי. 44) לשון עם זר. 46) סכום. 48) בסולם הקולות.

פתרון תשבץ 69

מאוזן: 1) בחירות. 5) צדיף. 8) דיר. 10) ממ. 12) יא. 14) רושמיה. 17) זע. 18) ניא. 20) דבשת. 21) קרן. 22) דלפק. 24) דהריה. 26) יעדי. 28) וריד. 29) מקרן. 30) סנדל. 33) יהודי. 35) ניסן. 37) זרם. 39) אפיה. 41) הרג. 2 4) ין. 43) תרנגול. 45) גל. 46) אל. 47) רבן. 49) דממה. 50) מהדורה.

מאונך: 1) ברינדה. 2) יד. 3) ריר. 4) ורוד. 6) רמח. 7) ים. 9) שמשה. 11) טענה. 13) איל. 15) שבוי. 16) יתרון. 17) זר. 19) אפיקים. 21) קהיליה.

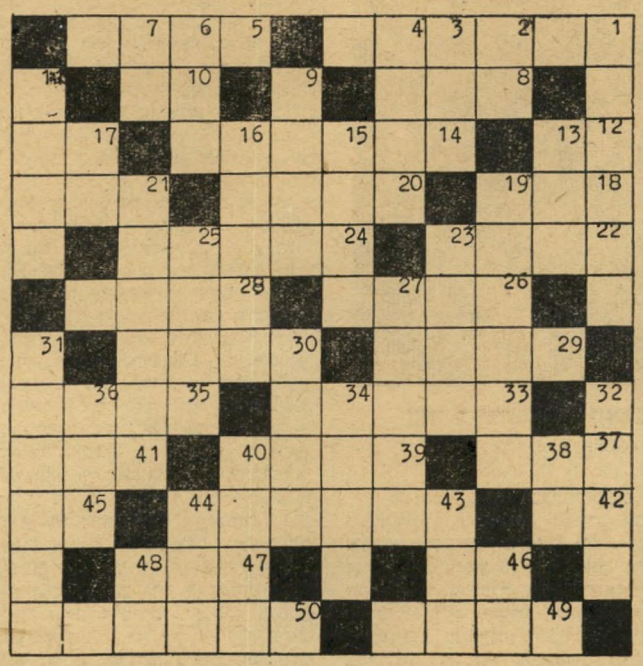

23) קערה. 25) ירדן. 27) רנואר. 30) סיינ. 31) אנגליה. 32) נזיר. 34) דפנה. 36) סרן. 38) רן. 40) הורה. 43) תלם. 44) לבד. 46) אם. 48) נו.

פתרון תשבץ 70

מאוזן: 1) מעשה. 4) שפוץ. 8) אסיה. 10) חירם. 12) רם. 13) מריבה. 16) יש. 17) מכס. 19) מלד. 20) מחר. 21) ים. 23) קש. 24) אלכסנדריה. 26) בר. 27) סם. 29) שער. 31) שלח. 33 הלם. 35) דו. 36) מדוכה. 38) פן. 39) רב־מנ. 41) רותי. 43) שחלה. 44) אסון.

מאונך: 1) מסמך. 2) עי. 3) שחם. 5) פחה. 6) יו. 7) צריח. 8) אדמת. 9) ליליינבלום. 11) משרד. 14) רם. 15) בך. 18) סילבר. 20) משימה. 22) מכר. 23) קרס. 25) משדר. 28) זמני. 30) עובש. 31) שד. 32) ח"כ. 34) לפתן. 36) מנל. 37) הרס. 40) מח. 42) וו.

פרסים לפותרי תשבץ 69

1. מרים מידמכר, רח' רוטשילד, ראשון־לציון.
2. ירוחם פרידמן, הקליר 8, תל־אביב.
3. ברוך בנבשתי, ת. ד. 14, חדרה.

הוראות לקוראים

קוראים, החפצים לשלוח תשבצים, מתבקשים לחברם לפי אחת הגלופות, שהופיעו ב־10 הגליונות האחרונים של העולם הזה.

את הצעות התשבצים יש לשלוח במעטפה, לכתוב למעלה, בצד ימין, „הצעת תשבץ".

קוראים, השולחים קטעים למדור „הארץ", ולמדור „במו עיני", מתבקשים גם כן לציין זאת על המעטפה באותו אופן.